RAPPORT D'ACTIVITÉS

2012-2013

RQDS

RÉSEAU QUÉBÉCOIS DE DÉVELOPPEMENT SOCIAL

TABLES MATIÈRES

MOT DU PRÉSIDENT 2

MISSION ET ORIENTATIONS DU RQDS 3

RÉALISATIONS 2012-2013 4

1. REPRÉSENTER

Entente avec le SACAIS 4
Liens avec le cabinet du MESS 5
Fondation Lucie et André Chagnon 5
Groupe de réflexion en mobilisation des communautés 5
Conseil d'administration de Communagir 5
Journée sur l'habitation du RQRI 6
Rendez-vous des grands rassembleurs de Dynamo 6
Déjeuner-causerie de la TPDSL 6
Assemblée générale annuelle de l'OEDC 6

2. OUTILLER

Outils en continu 7
Nouvelle identité visuelle 7
Pochette corporative 7
Site internet 8
Web documentaire 8
Autres outils de communication 8
Analyse nationale des bilans régionaux 8
Vidéo et guide d'animation « Sur la route du développement social » 9

3. RÉSEAUTER

Activité d'automne 2012 10
Activité printanière 2013 11

4. SUPPORTER

Intégration des nouveaux membres 12
Liaison avec les membres 12
Groupe de travail sur l'habitation 12
Plan de développement municipal de Pincourt 12

CONSEIL D'ADMINISTRATION 2012-2013 13

LISTE 2012-2013 DES MEMBRES DU RQDS 14

LEXIQUE DES ACRONYMES UTILISÉS 16

MOT DU PRÉSIDENT

J'ai le grand plaisir depuis mai dernier d'assurer la présidence du RQDS. Un beau défi qui s'inscrit à la fois dans la continuité et dans le développement.

En effet, les membres du conseil d'administration et moi-même constations dernièrement que la présidence du Réseau québécois de développement social (RQDS) avait connu une évolution en trois étapes. Dans un premier temps, madame France Fradette a présidé le RQDS entre octobre 2005 et novembre 2007, durant la phase de mise en place du Réseau, du recrutement de ses membres et de la définition des pratiques. Ensuite, monsieur Jude Brousseau a agi à titre de président de novembre 2007 à mai 2013, alors que le RQDS consolidait son financement et que démarrait la vaste démarche *Bilan et perspectives*. Et maintenant, je prends la présidence au moment de positionner stratégiquement le RQDS auprès de partenaires, en vue d'une reconnaissance formelle du développement social et des démarches régionales de développement social.

Plusieurs moyens sont à notre disposition pour nourrir cette reconnaissance. *La Tournée des régions d'abord*, entreprise cet automne, mobilisera les acteurs des régions en leur présentant le chemin parcouru par le développement social au cours des 15 dernières années et recueillera leurs réflexions sur les priorités nationales en développement social pour les prochaines années. Les membres du conseil d'administration se sont engagés à ce que le RQDS soit le porteur auprès de partenaires des perspectives qui s'en dégageront.

Le RQDS entend aussi jouer son rôle d'interlocuteur privilégié du Gouvernement du Québec en matière de développement social, notamment en participant à une consultation portant sur le *Plan d'action gouvernemental en action communautaire*. Je ne peux passer sous silence le plan de communication du RQDS qui vise à maximiser la visibilité des démarches régionales de développement social et la mise en valeur de leurs outils et de leurs pratiques.

D'autre part, je crois que nous devons miser sur les assises du RQDS. Le Réseau est né de ce besoin de se donner le soutien nécessaire pour faire progresser nos démarches régionales de développement social. À ce titre, les activités de liaison et de réseautage, de même que les espaces de partage d'expertise resteront prioritaires.

C'est donc avec fierté et en collaboration avec chacun d'entre vous que je poursuivrai les travaux de mes deux prédécesseurs.

Paul Bureau, Président du RQDS

Directeur, Groupe Développement social
Conférence régionale des élu(e)s
de la Chaudière-Appalaches

MISSION ET ORIENTATIONS DU RQDS

Le RÉSEAU QUÉBÉCOIS DE DÉVELOPPEMENT SOCIAL (RQDS) a pour mandat principal d'assurer l'existence d'une **communauté de pratique en développement social**. Il soutient ses membres, les démarches régionales de développement social, qui interviennent pour améliorer les conditions de vie individuelles et collectives, et il fait la promotion du développement social aux plans local, régional et national. Il est né d'un besoin de partage et de réseautage provenant de représentants de démarches régionales de développement social, ces dernières étant issues des travaux liés au Forum de développement social de 1998.

Les intérêts communs des membres du RQDS sont la **progression des démarches régionales de développement social** et l'amélioration des pratiques. Cela se traduit notamment par le partage d'informations, d'outils et des connaissances, par la mise en commun des expériences et des pratiques, par le réseautage et les coopérations entre les régions, par la participation à des formations, par l'ouverture à l'innovation et par le développement d'une intelligence critique collective. Le RQDS favorise la progression des démarches régionales de développement social à travers différentes activités, comme l'offre de formations, l'organisation d'activités biannuelles, le partage d'expériences et de pratiques, le réseautage, la circulation d'informations et de connaissances ainsi que le développement d'outils.

Afin d'atteindre son mandat, le RQDS a défini quatre orientations à son plan d'action 2011-2013, orientations issues d'une consultation tenue auprès de ses membres en novembre 2010 :

LES ORIENTATIONS DU RQDS

1. ASSURER LA REPRÉSENTATION DES DÉMARCHES RÉGIONALES DE DÉVELOPPEMENT SOCIAL
2. OUTILLER LES MEMBRES DU RQDS
3. RÉSEAUTER LES MEMBRES ET LES PARTENAIRES DU RQDS
4. SUPPORTER L'ACTION LOCALE, RÉGIONALE ET NATIONALE

RÉALISATIONS 2012-2013

En 2012-2013, le RQDS a agi dans la continuité avec les travaux des années précédentes, mais il a nettement intensifié l'aspect de la communication, en donnant plus de visibilité au développement social et aux démarches régionales de développement social.

1. REPRÉSENTER

Le RQDS assure la représentation des démarches régionales de développement social auprès de ses membres, du gouvernement ou de partenaires, en participant à leurs événements, en collaborant à des projets conjoints ou en contribuant à une réflexion commune.

ENTENTE AVEC LE SACAIS

Le Gouvernement du Québec reconnaît le RQDS en tant qu'interlocuteur privilégié en matière de développement social en vertu de la « Politique gouvernementale : L'action communautaire, une contribution essentielle à l'exercice de la citoyenneté et au développement social ». Il finance les travaux du RQDS grâce à une entente de financement signée avec le Secrétariat à l'Action communautaire autonome et aux Initiatives sociales (SACAIS) dans le cadre du « Programme de soutien financier aux orientations gouvernementales en action communautaire et en action bénévole, volet : Soutien financier à des organismes multisectoriels ».

Le comité de suivi à l'entente de financement, réunissant des représentants du RQDS, du SACAIS et de la Direction des politiques de lutte contre la pauvreté du Ministère de l'Emploi et de la Solidarité sociale (MESS), a tenu cinq rencontres en 2012-2013.

La première rencontre du mois d'août a fait l'objet d'une présentation commune de la part du RQDS, du RQRI et de Communagir aux membres du comité de suivi à l'entente afin de clarifier les missions respectives de chacune de ses organisations, en mettant en valeur leurs travaux respectifs, leurs spécificités, leurs complémentarités et les collaborations entreprises. L'outil de présentation a ensuite été diffusé au sein des équipes du SACAIS et de la Direction des politiques de lutte contre la pauvreté du MESS.

Une deuxième rencontre a réuni en septembre l'ensemble des membres du conseil d'administration du RQDS et les représentants du SACAIS et du MESS pour convenir des différents éléments à inclure dans un projet de plan de travail conjoint pour l'année en cours. Le SACAIS s'est dit prêt à ouvrir des portes dans l'appareil gouvernemental pour mieux y faire connaître le RQDS et ses membres. Résultat de cette stratégie commune de contribuer à mieux faire comprendre la mission et les membres du RQDS dans l'appareil gouvernemental, des délégués du conseil d'administration du RQDS ont été invités en mai 2013 à faire une présentation de l'organisation, de ses membres et de leurs travaux aux membres du Comité interministériel en action communautaire, réunissant des représentants de vingt-cinq ministères.

Les trois autres rencontres ont permis de faire part au MESS de besoins additionnels du RQDS en communication et pour la tournée des régions, de confirmer la participation du RQDS à la consultation à venir à l'automne sur un nouveau Plan d'action gouvernemental accompagnant la Politique en action communautaire, de réaliser un bilan du plan de travail conjoint 2012-2013 et de s'entendre sur les collaborations possibles à consigner au plan de travail conjoint 2013-2014.

Enfin, le protocole d'entente de financement du RQDS, s'étalant initialement d'octobre 2010 à septembre 2013, a été renouvelé pour une année supplémentaire, soit jusqu'en septembre 2014.

LIENS AVEC LE CABINET DU MESS

En plus de promouvoir une meilleure connaissance du RQDS et des démarches régionales au sein de l'appareil administratif du gouvernement du Québec, le RQDS a entamé en 2013 des échanges avec le cabinet de la nouvelle ministre du MESS, madame Agnès Maltais. Quatre rencontres tenues entre février et mai 2013 de même que plusieurs communications téléphoniques et électroniques ont permis de sensibiliser le cabinet aux besoins et aux défis que rencontrent le RQDS et ses membres. Un représentant du cabinet était présent le 16 mai 2013 à l'activité printanière du RQDS à Tadoussac avec l'objectif de créer des liens avec les représentants régionaux.

FONDATION LUCIE ET ANDRÉ CHAGNON

Des échanges avec des représentants de la Fondation Lucie et André Chagnon amorcés durant l'année précédente avaient permis d'établir quelques pistes possibles de collaboration mutuelle. Les échanges se sont maintenus en 2012-2013 et se sont concrétisés par la tenue d'un séminaire commun et l'acceptation de deux demandes de financement.

D'une part, le séminaire exploratoire portait sur les liens à développer entre les démarches régionales de développement social et les trois fonds issus du Gouvernement du Québec et de la Fondation Chagnon et a été organisé dans le cadre de l'activité d'automne du RQDS. Il s'en est dégagé certaines pistes prometteuses afin de faciliter le travail en partenariat dans les régions et harmoniser les interventions au profit des communautés locales. Un suivi au séminaire a ensuite été initié par le RQDS avec les directions des trois fonds (Québec en forme, Avenir d'enfants et Réunir Réussir) et devra être intensifié afin de favoriser la mise en œuvre des moyens proposés.

D'autre part, la Fondation Chagnon a aussi donné des réponses positives à deux demandes de financement déposées par le RQDS pour des projets ponctuels, l'une en lien avec la *Tournée des régions* et des partenaires nationaux dans le cadre de la démarche de bilan et perspectives et l'autre pour une recherche nationale portant sur le logement social communautaire.

Les réflexions se poursuivront en 2013-2014 avec la Fondation Chagnon. D'autres formes de collaboration se matérialiseront sous peu dans un désir de susciter de meilleures cohésions régionales.

GROUPE DE RÉFLEXION EN MOBILISATION DES COMMUNAUTÉS

La coordonnatrice du RQDS participe depuis 2009 aux réunions d'un groupe d'acteurs visant à se donner des bases communes en mobilisation des communautés. Les quatre rencontres de l'année 2012-2013 ont porté principalement sur les enjeux et les pistes en vue de favoriser la cohésion des interventions au niveau local.

CONSEIL D'ADMINISTRATION DE COMMUNAGIR

Le RQDS a été élu au conseil d'administration de Communagir dès sa fondation en 2012. En novembre, il terminera un mandat de deux années. Le RQDS était représenté par monsieur Jude Brousseau, conseiller en développement social à la CRÉ de la Côte-Nord, alors président du RQDS. Il a été vice-président du CA de Communagir.

Il est naturel pour le RQDS de contribuer aux travaux de l'organisation. À cause de sa proximité avec les représentants des démarches régionales de développement social mais aussi, parce que les enjeux et défis de nos deux organisations convergent vers l'amélioration des conditions de vie.

Pour l'ensemble de ses activités et services, Communagir appuie l'action collective dans les localités et régions du Québec. Accompagnements de groupe, activités de formation, animation de chantiers (développement des compétences, évolution des pratiques, conditions favorables, évaluation), développement de partenariats, recherches et bien plus, font le quotidien de l'équipe de Communagir. Ajoutons ici son importante contribution à la démarche bilan et perspectives et aux travaux qui ont mené à l'élaboration de la *Tournée des régions* et à la production de la vidéo « Sur la route du développement social », deux initiatives du RQDS.

Trois orientations retiennent l'attention en 2013-2016 : la création d'espaces de collaboration entre les acteurs, le maintien d'un équilibre entre l'accessibilité et la rentabilité des services et être et demeurer à l'avant-garde des pratiques et des connaissances.

En lien avec les préoccupations exprimées à quelques reprises par les membres du RQDS sur le sujet de l'évaluation des interventions, le RQDS a aussi mandaté en mai 2013 un autre administrateur, monsieur Flavio Gavidia, conseiller en développement social à la CRÉ de la Capitale Nationale, au nouveau groupe de travail de Communagir portant sur l'évaluation. Le rôle du groupe sera de participer à la définition des besoins des communautés en termes d'évaluation et de chercher des façons concrètes et réalistes d'y répondre, en collaboration avec des experts de l'évaluation.

JOURNÉE SUR L'HABITATION DU RQRI

La coordonnatrice du RQDS a participé à la journée sur l'innovation en habitation du 27 février 2013 à Longueuil, organisée par le Réseau québécois de revitalisation intégrée (RQRI). En collaboration avec trois membres du RQDS présents à cette journée, une synthèse des conférences et des ateliers a été présentée au groupe de travail du RQDS sur l'habitation.

RENDEZ-VOUS DES GRANDS RASSEMBLEURS DE DYNAMO

Le RQDS a été invité à participer à une entrevue de groupe dans le cadre des Rendez-vous des Grands rassembleurs de Dynamo, le 26 mars à Montréal sur l'enjeu des compétences en mobilisation.

ASSEMBLÉE GÉNÉRALE ANNUELLE DE L'OBSERVATOIRE ESTRIEN EN DÉVELOPPEMENT DES COMMUNAUTÉS

La coordonnatrice du RQDS a assisté le 13 juin 2013 à Sherbrooke à l'assemblée générale annuelle d'un de ses membres, l'Observatoire estrien en développement des communautés (OEDC), de même qu'à l'activité qui a suivi. Cette dernière portait sur l'enjeu de la mobilisation locale et supra locale, par le biais de témoignages de citoyens, d'élus et d'acteurs de la MRC du Haut-St-François impliqués dans des pratiques citoyennes. Ces expériences ont été ensuite appuyées d'une analyse réalisée par une équipe de chercheurs et ont fait l'objet d'échanges entre tous les participants.

DÉJEUNER-CAUSERIE DE LA TABLE DES PARTENAIRES EN DÉVELOPPEMENT SOCIAL DE LANAUDIÈRE

L'un des membres du RQDS, la Table des partenaires de développement social de Lanaudière (TPDSL), a organisé un déjeuner-causerie à Joliette le 11 avril 2013 pour le lancement d'une publication de monsieur Alain Coutu portant sur ses réflexions à propos de la concertation et une proposition d'action à l'échelle d'une municipalité régionale de comté (MRC). La coordonnatrice du RQDS était présente au lancement.

Pour commander ou imprimer le livret de M. Coutu, consulter le site de la TPDSL au : **http://www.tpdsl.org/index.jsp?p=48&f=212**

2. OUTILLER

De par sa mission, le RQDS veut outiller ses membres en visant l'amélioration de leurs pratiques. Certains outils se déploient en continu depuis quelques années, alors que plusieurs nouveaux outils stimulants, reliés au plan de communication ou à la démarche de bilan et perspectives, ont été réalisés durant l'année en cours.

OUTILS EN CONTINU

1. Le RQDS effectue la recension et la mise à jour annuelles des données contenues dans le document *Tour du Québec*, portrait-synthèse de la composition et des principales actions de chacune des démarches régionales de développement social.
2. Il met à la disposition de ses administrateurs et de ses membres une plateforme virtuelle de travail.
3. Il fait la promotion d'une trousse de partage des connaissances et d'animation *Ensemble, cultivons le développement social !*, dont treize exemplaires ont été vendus en 2012-2013.

4. Il a de nouveau confirmé à l'automne 2012 son intention de participer à un partenariat de recherche de la Chaire de recherche du Canada en organisation communautaire (CRCOC) portant sur le métier d'agent de développement du territoire. Cependant, le financement fédéral n'a pas été octroyé par la suite.

NOUVELLE IDENTITÉ VISUELLE

Un comité de travail, formé de trois membres du conseil d'administration et de la coordonnatrice et soutenu par une consultante en communication, a participé entre le printemps et l'automne 2012 à l'élaboration d'un plan de communication pour le RQDS. S'insérant dans ce plan, une nouvelle identité visuelle pour le RQDS a été dévoilée lors de l'activité d'automne de novembre 2012.

Dynamique et colorée, elle exprime le lieu d'échange, de partage et de réseautage de la communauté de pratique que forment les membres du RQDS, tout en illustrant les trois principes fondateurs du développement social : le travail intersectoriel, le respect des dynamiques locales et régionales et l'harmonisation des actions.

RQDS
RÉSEAU QUÉBÉCOIS DE DÉVELOPPEMENT SOCIAL

POCHETTE CORPORATIVE

S'inspirant de la nouvelle identité visuelle du RQDS, des pochettes corporatives ont été produites au printemps 2013. Elles contribueront à l'identification et à la reconnaissance du réseau et de ses membres.

SITE INTERNET

Toujours lors de l'activité de l'automne 2012, le RQDS a lancé la mise en ligne de son site Internet. Ce dernier comprend un fil d'actualités, des liens avec les démarches régionales de développement social et des onglets d'information sur le RQDS, ses dossiers principaux et les activités biannuelles. Le site contribuera de manière forte à intensifier la promotion du développement social et à faciliter l'échange d'expertise entre les membres : **http://communaute-rqds.ning.com** ou **rqds.org**.

La mise en valeur sur le site d'initiatives provenant des régions, le dépôt de documents par les membres, l'animation d'un forum d'échanges et l'intégration de médias sociaux constituent des possibilités qui seront explorées au cours des mois à venir.

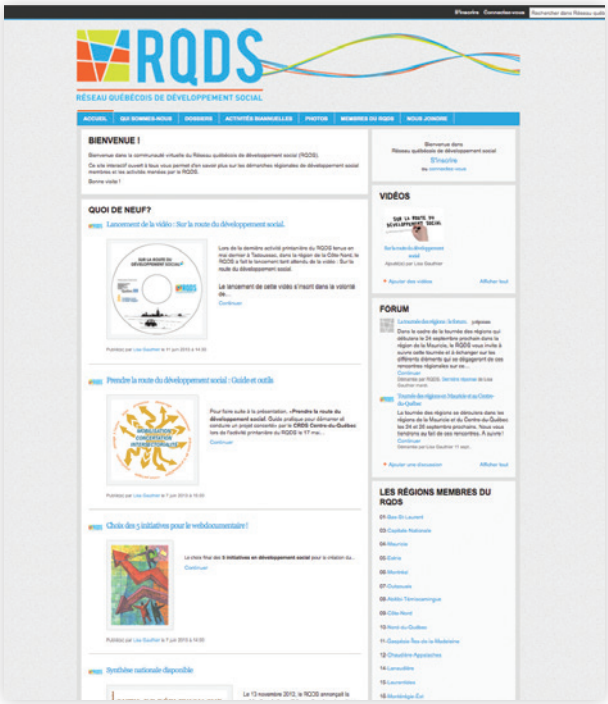

WEB DOCUMENTAIRE

Un projet de web documentaire illustrant des initiatives en développement social est en cours de réalisation. Issu du plan de communication, le projet s'appuie sur des exemples concrets qui témoignent des valeurs, de la diversité, de l'innovation et des impacts structurants d'actions en développement social. Le web documentaire sera mis en ligne en 2013-2014. Les cinq initiatives retenues par les membres du RQDS sont :

- Le projet COSMOSS (Communauté Ouverte et Solidaire pour un Monde Outillé, Scolarisé et en Santé) au Bas-Saint-Laurent
- La mobilisation en sécurité alimentaire dans Lanaudière
- La gouvernance en développement social dans la Vallée-du-Haut-Saint-Laurent
- Le Fonds régional en développement social au Centre-du-Québec
- Le financement du transport collectif régional en Gaspésie-Îles-de-la-Madeleine

AUTRES OUTILS DE COMMUNICATION

Trois autres outils issus du plan de communication sont en cours de préparation et devraient être à la disposition des membres et des partenaires sous peu :

1. Une brochure corporative présentant le RQDS et les démarches régionales de développement social;
2. La publication biannuelle d'une infolettre électronique dont l'accent portera sur la mise en valeur d'exemples d'actions en développement social;
3. Une nouvelle présentation visuelle du document *Tour du Québec*.

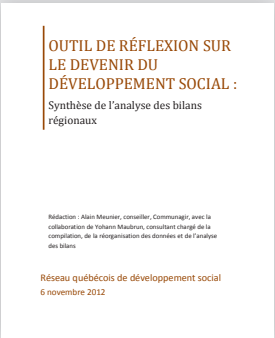
OUTIL DE RÉFLEXION SUR LE DEVENIR DU DÉVELOPPEMENT SOCIAL :
Synthèse de l'analyse des bilans régionaux

Rédaction : Alain Meunier, conseiller, Communagir, avec la collaboration de Yohann Maubrun, consultant chargé de la compilation, de la réorganisation des données et de l'analyse des bilans

Réseau québécois de développement social
6 novembre 2012

ANALYSE NATIONALE DES BILANS RÉGIONAUX

Le RQDS coordonne depuis 2009 une démarche de *Bilan et perspectives en développement social*, qui vise à tracer le chemin parcouru en développement social dans les régions du Québec depuis le Forum de développement social de 1998 et à échanger sur ses enjeux et ses perspectives pour les prochaines années. Une analyse nationale des bilans régionaux déposés à l'été 2011 par seize démarches régionales a été produite par messieurs Alain Meunier de Communagir et Yohann Maubrun, consultant. La version finale de la *Synthèse nationale* a été rendue disponible en novembre 2012.

VIDÉO ET GUIDE D'ANIMATION « SUR LA ROUTE DU DÉVELOPPEMENT SOCIAL »

Dans un souci de valoriser la *Synthèse nationale* de l'analyse des bilans régionaux en diffusant largement ses résultats et de dégager des priorités d'actions pour les prochaines années, le conseil d'administration du RQDS a souhaité la création d'un outil original à utiliser dans le cadre d'une *Tournée des régions et d'acteurs-clés nationaux*. À ces fins, deux demandes de financement ont été déposées et acceptées (au FQIS et à la Fondation Chagnon) et un comité de travail de la *Tournée* composé de trois représentantes de démarches régionales et de la coordonnatrice du RQDS a été formé.

Accompagné par l'équipe de Communagir et les Productions Splash, le comité a travaillé à compter de décembre 2012 sur la conception d'une trousse composée d'une vidéo, d'un guide d'animation et d'un recueil d'exemples d'actions. La *Synthèse nationale* et les synthèses régionales produites complètent la trousse.

La vidéo *Sur la route du développement social*, illustrée de plusieurs exemples concrets tirés des régions, présente l'historique et l'évolution des démarches régionales de développement social, reprend les quatre grands constats issus de l'analyse des bilans régionaux et pose huit préoccupations communes aux régions : **http://vimeo.com/63823686.**

Le guide d'animation qui l'accompagne propose aux régions un cadre d'activité suscitant la réflexion en vue de dégager des perspectives pour le développement social au Québec. L'activité sera construite à l'automne 2013 en collaboration avec chacun des représentants des régions visitées.

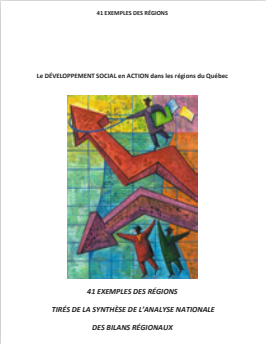

Le recueil quant à lui met en valeur quarante-et-un exemples d'actions des régions tirés de la synthèse de l'analyse nationale.

La vidéo a été lancée lors de l'activité printanière le 16 mai 2013 et a soulevé l'enthousiasme des participants. Elle constituera le cœur de la grande Tournée des régions qui s'amorcera à l'automne 2013 pour présenter les résultats de la Synthèse nationale de l'analyse des bilans régionaux et réfléchir collectivement aux conditions du déploiement du développement social. Par cette Tournée, le RQDS anticipe un fort effet de levier et de mobilisation dans les régions.

3. RÉSEAUTER

Le conseil d'administration du RQDS organise deux fois par année des rencontres réunissant ses membres et des partenaires. Ces journées s'inscrivent en réponse à des besoins de partage, d'échange et de formation exprimés par les acteurs régionaux, territoriaux et locaux du développement social. Le fort taux de participation à ces activités confirme l'adhésion des membres du RQDS à la communauté de pratique.

ACTIVITÉ D'AUTOMNE 2012

L'activité d'automne a eu lieu les 13 et 14 novembre 2012 à Québec et a accueilli près de cinquante participants.

La première journée comprenait une présentation de madame Janic Allard de Consilia de mesures de conciliation travail-famille en cours dans la région de la Capitale-Nationale, un atelier de travail sur la gouvernance régionale animé par monsieur Clément Bergeron de la CRÉ de la Vallée-du-Haut-Saint-Laurent, l'assemblée générale annuelle du RQDS et un tour de table des actualités en développement social dans les régions du Québec. Le dévoilement de la nouvelle identité visuelle du RQDS et le lancement de son site internet ont complété la journée.

Après un déjeuner-causerie démystifiant le service de partage de fichiers Dropbox par madame Lisa Gauthier, chargée de projets au RQDS, la deuxième journée a fait l'objet d'un séminaire exploratoire sur l'harmonisation dans les régions des actions menées par les démarches régionales de développement social et celles des trois fonds issus du Gouvernement du Québec et de la Fondation Lucie et André Chagnon, animé par monsieur François Gaudreault conseiller chez Communagir.

ACTIVITÉ PRINTANIÈRE 2013

L'activité printanière s'est tenu les 16 et 17 mai à Tadoussac dans la région de la Côte-Nord. Quarante personnes ont pris part à l'évènement.

Le déroulement incluait un séminaire sur la lutte contre la pauvreté et l'exclusion sociale animé par madame Marie-Pier St-Louis, professionnelle de recherche au Centre de recherche sociale appliquée, ainsi qu'une présentation collective de la région de la Côte-Nord et de l'une de ses initiatives en développement social.

Une nouveauté très appréciée a été le tour de table portant sur les actualités et les perspectives de chacune des démarches régionales de développement social, présenté pour la première fois de façon visuelle.

Mesdames France Fradette et Monica Jekowska ont également présenté un *Guide pratique pour démarrer et conduire un projet concerté en développement social*, outil développé par le Comité régional en développement social Centre-du-Québec :

http://crds.centre-du-quebec.qc.ca/client/page1.asp?page=82&clef=30&clef2=5

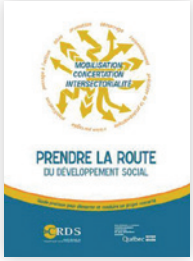

Lors de l'activité, le conseil d'administration a fait l'annonce qu'il avait élu le 15 mai 2013 monsieur Paul Bureau en tant que nouveau président de l'organisation. Monsieur Bureau est directeur du Groupe Développement social à la CRÉ de la Chaudière-Appalaches.

Une activité festive faisait aussi partie de la programmation avec le lancement de la vidéo *Sur la route du développement social* et la remise d'une trousse incluant la vidéo et le guide d'animation à chaque représentant de démarche régionale de développement social.

4. SUPPORTER

Dans un contexte où les représentants des démarches régionales de développement social proviennent de divers types de structure et où il est établi que le RQDS forme une communauté de pratiques, l'intégration des nouveaux membres, les liens à établir et à maintenir avec les représentants des démarches régionales de développement social et le soutien qui leur est apporté constituent la base du travail du réseau.

INTÉGRATION DES NOUVEAUX MEMBRES

Des rencontres d'intégration dans le réseau des nouveaux représentants des démarches régionales de développement social se sont tenues à six reprises en 2012-2013. De plus, les deux premiers présidents et la coordonnatrice du RQDS ont contribué au processus de transmission des informations au nouveau président à partir de janvier 2013.

LIAISON AVEC LES MEMBRES

Les liens réguliers du RQDS avec ses membres se sont poursuivis en 2012-2013, à l'aide de rencontres, de contacts téléphoniques ou de la plateforme virtuelle VIA. Ces contacts représentent autant d'occasions pour le RQDS de maintenir une vie associative riche, de favoriser sa connaissance des actions portées par les régions, de recenser des réussites régionales, de vérifier les besoins, d'offrir un soutien adapté, de créer des ponts entre les régions et d'alimenter ses activités biannuelles. Le RQDS a aussi établi en 2013 des liens avec deux organisations non membres, soit le Forum de développement social de l'Île de Montréal et la CRÉ du Saguenay-Lac-St-Jean.

PLAN DE DÉVELOPPEMENT SOCIAL MUNICIPAL DE PINCOURT

À la suite d'un projet-pilote, la CRÉ de la Vallée-du-Haut-Saint-Laurent a mis sur pied un projet de rédaction et de diffusion d'un guide pratique d'intervention municipale et territoriale en DS. Le RQDS a appuyé le projet en délégant un représentant au Groupe d'Innovation en développement social du projet et en assurant à terme la diffusion du guide dans son réseau.

GROUPE DE TRAVAIL SUR L'HABITATION

Le RQDS soutient depuis l'hiver 2012 un groupe de travail réunissant plus de dix de ses membres sur la question de l'habitation. Quatre réunions du groupe ont été tenues en 2012-2013, soit les 30 octobre, 12 novembre, 18 février et 10 juin. Les notes et les documents cités durant les réunions sont déposés dans un dossier de partage de fichiers accessible aux membres du groupe.

Les principaux sujets abordés par les membres du groupe ont été :

- La promotion du logement social communautaire
- Les pratiques de concertation régionale
- L'évolution du dossier de l'habitation dans les régions
- L'état d'avancement de la recherche nationale
- Les pratiques innovantes en habitation
- Les nouveautés à la SHQ

Une des actions proposées par le groupe a été entreprise en collaboration avec sept autres partenaires nationaux[1] concernés par la problématique du logement social communautaire. Il s'agit d'une recherche nationale visant à évaluer la contribution du logement social communautaire à une occupation dynamique du territoire. Lors des quatre réunions du groupe des partenaires animées par le RQDS, ces derniers ont dressé une liste de chercheurs pertinents, développé la méthodologie de recherche, identifié quelques études de cas, préparé un appel de projets pour les équipes de chercheurs, déposé une demande de financement à la SHQ et exploré des financements complémentaires.

1. Les partenaires nationaux de la recherche sont : AGRTQ, Chantier de l'économie sociale, FQM, RQDS, RQRI, TNCDC, TPDSL, Comité consultatif de lutte contre la pauvreté et l'exclusion sociale.

CONSEIL D'ADMINISTRATION 2012-2013

Le conseil d'administration du RQDS était composé des personnes suivantes.

Jusqu'à l'assemblée générale annuelle du 13 novembre 2012 :

• Président	**Jude Brousseau**	CRÉ de la Côte-Nord
• Vice-présidente	**France Fradette**	CRDS Centre-du-Québec
• Secrétaire	**Maïa Poulin**	OEDC
• Trésorier	**Jean-François Comeau**	CRÉ de la Chaudière-Appalaches
• Administratrice	**Sylvie Taillefer**	CRDS des Laurentides
• Administrateur	**Flavio Gavidia**	CRÉ de la Capitale-Nationale

Du 23 novembre 2012 au 14 mai 2013 :

• Président	**Jude Brousseau**	CRÉ de la Côte-Nord
• Vice-présidente	**France Fradette**	CRDS Centre-du-Québec
• Secrétaire	**Paul Bureau**	CRÉ de la Chaudière-Appalaches
• Trésorier	**Flavio Gavidia**	CRÉ de la Capitale-Nationale
• Administratrice	**Mylène Du Bois**	CRDS des Laurentides
• Administrateur	**Dominique Morin**	OEDC (à partir du 12 mars 2013)

À partir du 15 mai 2013 :

• Président	**Paul Bureau**	CRÉ de la Chaudière-Appalaches
• Vice-présidente	**France Fradette**	CRDS Centre-du-Québec
• Secrétaire	**Dominique Morin**	OEDC
• Trésorier	**Flavio Gavidia**	CRÉ de la Capitale-Nationale
• Administratrice	**Mylène Du Bois**	CRDS des Laurentides
• Administrateur	**Jude Brousseau**	CRÉ de la Côte-Nord

Le conseil d'administration a été secondé dans ses travaux par mesdames Christiane Lussier, coordonnatrice du RQDS et Lisa Gauthier, chargée de projets.

Les membres du conseil d'administration. De gauche à droite, debout : Flavio Gavidia, Jude Brousseau. Assis : Mylène Du Bois, France Fradette, Paul Bureau. Absent : Dominique Morin.

7 RÉUNIONS RÉGULIÈRES

- 13 septembre 2012
- 12 novembre 2012
- 23 novembre 2012
- 16 janvier 2013
- 4 février 2013
- 12 mars 2013
- 15 mai 2013

1 RÉUNION SPÉCIALE

- 16 janvier 2013

5 SESSIONS DE TRAVAIL

- 12 septembre 2012
- 5 octobre 2012
- 8 février 2013
- 9 avril 2013
- 7 juin 2013

1 ASSEMBLÉE GÉNÉRALE ANNUELLE

- 13 novembre 2012

LISTE 2012-2013 DES MEMBRES DU RQDS

Le RQDS regroupe des représentants de régions du Québec où s'anime une démarche régionale de développement social réunissant des acteurs de provenances diverses. Les démarches régionales sont constituées d'un groupe d'organismes d'une région administrative qui se concerte et se mobilise sur une base intersectorielle, dans le but d'améliorer ou de faire progresser les interventions régionales en réponse à des besoins formulés dans la région. Chaque démarche régionale délègue au RQDS un représentant. Ces délégués proviennent soit de comités régionaux autonomes incorporés ou non, soit de Conférences régionales des élus (CRÉ) qui animent une démarche concertée de développement social.

Les actions des membres du RQDS misent sur la capacité d'agir des personnes et des communautés. Elles se fondent sur l'intersectorialité de même que sur des rapports décentralisés et harmonieux entre les paliers d'intervention local, régional et national. La lutte contre la pauvreté se retrouve parmi les priorités des interventions territoriales.

Le RQDS comptait 17 régions membres sur une possibilité de 19 en 2012-2013. À noter que la démarche régionale du Saguenay-Lac-St-Jean a été dissoute à l'automne 2012.

RÉGION 01 BAS-SAINT-LAURENT

Madame Véronique Gagné

CRÉ du Bas-St-Laurent
418-724-6440, poste 222
vgagne@crebsl.org

RÉGION 02 SAGUENAY-LAC-ST-JEAN

Madame Suzanne Tremblay (jusqu'en octobre 2012)

Regroupement régional en DS 02
418-545-5011, poste 4281
suzanne_tremblay@uqac.ca

RÉGION 03 CAPITALE-NATIONALE

Monsieur Flavio Gavidia

CRÉ de la Capitale-Nationale
418-529-8475, poste 226
flavio.gavidia@crecn.qc.ca

RÉGION 04 MAURICIE

Madame Laura-Kim Dumesnil

Consortium en DS de la Mauricie
819-601-6630, poste 1
lk.dumesnil@consortium-mauricie.org

RÉGION 05 ESTRIE

Madame Maïa Poulin
(jusqu'en novembre 2012)
Monsieur Dominique Morin
(depuis mars 2013)

Observatoire estrien du développement des communautés
819-780-2220, poste 48117
domorin.csss-iugs@ssss.gouv.qc.ca

RÉGION 06
MONTRÉAL

Madame Louise-Michel Laurence

CRÉ de Montréal
514-842-2400, poste 2983
lmlaurence@credemontreal.qc.ca

RÉGION 07
OUTAOUAIS

Monsieur Richard Sévigny

CRÉ de l'Outaouais
819-663-2480, poste 223
rsevigny@cre-o.qc.ca

RÉGION 08
ABITIBI-TÉMISCAMINGUE

Madame Marie-Christine Turgeon

CRÉ de l'Abitibi-Témiscamingue
819-732-1777, poste 224
marie-christine.turgeon@conferenceregionale.ca

RÉGION 09
CÔTE-NORD

Monsieur Jude Brousseau

CRÉ de la Côte-Nord
418-587-5110
jude.brousseau@crecotenord.qc.ca

RÉGION 10
NORD DU QUÉBEC

Madame Dominique Simard

Comité de DS de la Baie-James
418-748-6362
dominique.simard@cdsbj.com

RÉGION 11
GASPÉSIE-ILES-DE-LA-MADELEINE

Monsieur Arthur Miouse

CRÉ Gaspésie-Îles-de-la-Madeleine
418-986-4366
mioussea@hotmail.com

RÉGION 12
CHAUDIÈRE-APPALACHES

Monsieur Jean-François Comeau
(jusqu'en novembre 2012)
Monsieur Paul Bureau
(depuis novembre 2012)

CRÉ de la Chaudière-Appalaches
418-248-8488, poste 234
pbureau@chaudiere-appalaches.qc.ca

RÉGION 14
LANAUDIÈRE

Madame Chantal Lalonde

Table des partenaires du DS de Lanaudière
450-759-9944
chantal.lalonde@tpdsl.org

RÉGION 15
LAURENTIDES

Madame Sylvie Taillefer (jusqu'en novembre 2012)
Madame Mylène Du Bois (depuis novembre 2012)

Conseil régional de DS des Laurentides
450-414-0544
m.dubois@crdsl.com

RÉGION 16
MONTÉRÉGIE EST

Madame Pascale Vincelette

CRÉ Montérégie Est
450-446-6491, poste 2416
pascale.vincelette@monteregie-est.org

RÉGION 16
VALLÉE-DU-HAUT-SAINT-LAURENT

Monsieur Clément Bergeron

CRÉ Vallée-du-Haut-St-Laurent
450-370-1881, poste 240
clement.bergeron@crevhsl.org

RÉGION 17
CENTRE-DU-QUÉBEC

Madame France Fradette

Comité régional en DS Centre-du-Québec
819-478-1717, poste 251
ffradette@centre-du-quebec.qc.ca

LEXIQUE DES ACRONYMES UTILISÉS

AGRTQ

Association des Groupes de ressources techniques du Québec

CRÉ

Conférence régionale des élus

CRSA

Centre de recherches sociales appliquées

CRDS DES LAURENTIDES

Conseil régional de développement social des Laurentides

CRDS CENTRE-DU-QUÉBEC

Comité régional en développement social Centre-du-Québec

FQM

Fédération québécoise des municipalités

MESS

Ministère de l'Emploi et de la Solidarité sociale

OEDC

Observatoire estrien en développement des communautés

RQDS

Réseau québécois de développement social

RQRI

Réseau québécois de revitalisation intégrée

SACAIS

Secrétariat à l'action communautaire autonome et aux initiatives sociales

TNCDC

Table nationale des Corporations de développement communautaire

TPDSL

Table des partenaires du développement social de Lanaudière (TPDSL)

SHQ

Société d'habitation du Québec

RQDS
RÉSEAU QUÉBÉCOIS DE DÉVELOPPEMENT SOCIAL

3107, avenue des Hôtels
Québec (Québec) G1W 4W5

T. 418 528-6601
F. 418 656-0183

www.rqds.org